

# Formation au Mac

# CONTRAT DE LICENCE POUR UTILISATEUR FINAL

## **Article 1 : Acceptation des conditions**

Par le seul fait d'installer le progiciel contenu sur le support ou téléchargé, vous (ci-après "le client" ou "vous") vous engagez à respecter les conditions d'utilisation figurant ci-après.

## **Article 2 : Licence d'utilisation**

En acquérant le support du progiciel ou en téléchargeant le progiciel et après paiement du prix correspondant, le client bénéficie d'une licence d'utilisation du progiciel. Cette licence donne uniquement le droit d'effectuer une installation et utilisation du progiciel sur un seul ordinateur (utilisation monoposte), et de le faire fonctionner conformément à sa destination, sur le matériel prévu.

Ce progiciel livré dans sa version code-objet est directement lisible par l'ordinateur.

Cette licence est valable pour la durée légale de la protection du progiciel.

## **Article 3 : Limites du droit d'utilisation**

Le client ne détient sur le progiciel que le droit d'utilisation de la version objet.

Il s'engage donc à ne pas le reproduire, en totalité ou en partie. Si le progiciel est fourni sur un support numérique garantissant par nature sa préservation, le support original tient lieu de copie de sauvegarde au sens de l'article L 122-6-1 du Code de la propriété intellectuelle. Dans le cas d'un progiciel téléchargé, en conformité avec les dispositions dudit Code de la propriété intellectuelle, Micro Application met à votre disposition une copie de sauvegarde du progiciel sur disque optique, dans les conditions définies sur le site [www.microapp.com](http://www.microapp.com).

Le client ne pourra pas modifier, arranger, reproduire, adapter, décompiler, traduire le progiciel. Par ailleurs, dans le cadre des dispositions de l'article L 122.6.1-IV du Code de la propriété intellectuelle, le client s'engage à avertir préalablement Micro Application par écrit s'il a besoin d'informations nécessaires à l'interopérabilité des systèmes.

Le progiciel est conçu pour l'usage strictement privé du client, qui s'interdit donc formellement de consentir des sous-licences, de le louer, de le prêter, de le commercialiser en tout ou partie... De manière générale, il est strictement interdit d'en faire l'objet ou l'instrument d'une utilisation qui bénéficie à un tiers, que ce soit à titre gratuit ou onéreux.

Ces restrictions concernent le progiciel pris dans son ensemble incluant toutes ses composantes : ainsi, les photographies, images, cliparts, sons, textes et tous autres éléments contenus dans le progiciel, restent la propriété de leurs créateurs.

Tout usage du progiciel, toute opération technique sur le progiciel, non prévus par la présente licence est une contrefaçon, délit pénal sanctionné de peines d'amende et d'emprisonnement.

## **Article 4 : Conditions et directives d'utilisation des Images**

Le progiciel peut renfermer de nombreuses images, fonds, motifs, cadres, objets 3D, plans, cliparts, photographies (collectivement les "Images") qui sont soit la propriété de Micro Application, soit concédées par un tiers. Si le progiciel contient de telles Images et si l'utilisation des Images par le client est inhérente à la destination du progiciel (ex : progiciel d'architecture, de banques d'images, progiciel destiné à réaliser des cartes de vœux, de visite, invitation, ...), le client est libre d'utiliser, modifier et publier les Images qu'il souhaite sous réserve des restrictions ci-après indiquées. Dans le cadre de la destination du progiciel, le client peut incorporer toute Image dans son propre travail original, pour une utilisation privée.

Est prohibé pour le client, le fait de :

- créer des travaux scandaleux, obscènes, diffamatoires ou immoraux en utilisant l'Image ou les Images ou bien de se servir de celles-ci à toute autre fin interdite par la loi ;
- utiliser ou permettre l'utilisation de l'Image ou des Images ou d'une partie de celles-ci comme marque de commerce ou de service, de revendiquer des droits patrimoniaux de quelque sorte que ce soit sur l'Image ou les Images ou toute partie de celles-ci ;
- utiliser l'Image ou les Images sous format électronique, en ligne ou dans des applications multimédias sauf si celles-ci sont incorporées à des seuls fins de visualisation. Le client n'est pas autorisé à permettre à des tiers de télécharger et/ou sauvegarder l'Image ou les Images pour quelque motif que ce soit ;
- louer, donner à bail, sous-céder ou prêter l'Image ou les Images, ou une copie de celles-ci, à une tierce personne;
- utiliser toute Image sauf autorisation expresse formulée dans cette Licence.
- utiliser l'Image ou les Images liée(s) à des personnes physiques, produits ou personnes morales identifiables d'une manière suggérant leur association à tout produit ou service ou leur cautionnement de tout produit ou service.

D'une façon générale, utiliser les Images à des fins d'exploitation commerciale afin d'en faire l'objet ou l'instrument d'une utilisation qui bénéficie à un tiers, que ce soit à titre gratuit ou onéreux est expressément prohibé.

## **Article 5 : Garantie**

Dans le cas où le client constaterait une défectuosité du support, il dispose d'un mois à compter de son achat pour en faire retour à Micro Application. Pour bénéficier de cette garantie, le client devra joindre au support du progiciel, dans son emballage original, un descriptif du défaut constaté ainsi que l'original de la facture d'achat. Micro Application retournera alors un nouveau support à ses frais, au client, à l'adresse indiquée sur la facture d'achat du client.

Quand un protocole informatique de sécurité est implanté dans le progiciel, ce protocole présente certaines limitations. Aussi, il est de la responsabilité du client de déterminer si le progiciel correspond à ses besoins réels. Le progiciel étant livré en l'état, il n'est fourni par Micro Application aucune autre garantie et, notamment pour les relations du client avec son hébergeur internet.

## **Article 6 : Logiciels en shareware ou logiciels contributifs**

Les logiciels commercialisés sous l'appellation de "shareware" sont exclusivement prévus pour vous permettre de les évaluer ou de les tester. Ils sont d'ailleurs le plus souvent constitués de versions incomplètes. Micro Application n'est pas l'auteur de ces logiciels et vous cède exclusivement le support comportant les versions d'évaluation. Si vous décidez effectivement de les utiliser, vous devez vous enregistrer directement auprès de l'auteur mentionné pour chaque shareware, dans les délais et les conditions (notamment financières) qu'il exige. A défaut de remplir ces conditions, vous serez considéré comme contrefacteur.

## **AVERTISSEMENT**

Les informations contenues dans ce progiciel sont données à titre indicatif et n'ont aucun caractère exhaustif voire certain. A titre d'exemple non limitatif, ce progiciel peut vous proposer une ou plusieurs adresses de sites Web qui ne seront plus d'actualité ou dont le contenu aura changé au moment où vous en prendrez connaissance.

Aussi, ces informations ne sauraient engager la responsabilité de Micro Application. Micro Application ne pourra être tenue responsable de toute omission, erreur ou lacune qui aurait pu se glisser dans ce progiciel ainsi que des conséquences, quelles qu'elles soient, qui résulteraient des informations et indications fournies ainsi que de leur utilisation.

## **Avertissement sur l'épilepsie**

A lire avant toute utilisation d'un jeu vidéo par vous-même ou votre enfant

Certaines personnes sont susceptibles d'avoir des crises d'épilepsie ou d'avoir des pertes de conscience à la vue de certains types de lumières clignotantes ou d'éléments fréquents dans notre environnement quotidien.

Ces personnes s'exposent à des crises d'épilepsie lorsqu'elles regardent certaines images télévisées ou lorsqu'elles jouent à certains jeux vidéo. Ces phénomènes peuvent apparaître alors même que le sujet n'a pas d'antécédent médical ou n'a jamais été confronté à une crise d'épilepsie.

Si vous-même ou un membre de votre famille avez déjà présenté des symptômes liés à l'épilepsie (crise ou perte de conscience) en présence de stimulations lumineuses, veuillez consulter votre médecin avant toute utilisation.

Nous conseillons aux parents d'être attentifs à leurs enfants lorsqu'ils jouent avec des jeux vidéo. Si vous-même ou votre enfant présentez un des symptômes suivants : vertige, trouble de la vision, contraction des yeux ou des muscles, mouvements involontaires ou convulsions, veuillez immédiatement cesser de jouer et consulter un médecin.

Précautions à prendre dans tous les cas pour l'utilisation d'un jeu vidéo :

Ne vous tenez pas trop près de l'écran. Jouez à bonne distance de l'écran de l'ordinateur et aussi loin que le permet le cordon de raccordement.

Utilisez de préférence les jeux vidéo sur un écran de petite taille. Évitez de jouer si vous êtes fatigué ou si vous manquez de sommeil.

Assurez-vous que vous jouez dans une pièce bien éclairée.

En cours d'utilisation, faites des pauses de dix à quinze minutes toutes les heures. Veuillez conserver le CD d'installation original à proximité de votre PC, le système pouvant vous le réclamer lors d'un lancement du programme.

<b>1</b>	<b>Installation du programme .....</b>	<b>5</b>
1.1	Exécution du programme.....	5
1.2	Désinstallation du programme .....	5
<b>2</b>	<b>Interface principale .....</b>	<b>6</b>
2.1	Les leçons.....	7
2.2	Le test des connaissances .....	8
2.3	Le suivi des connaissances .....	9
2.4	Le quiz .....	10

## 1 Installation du programme

Double-cliquez sur le fichier **Formation au Mac.dmg**. Cela monte un volume virtuel appelé **Formation au Mac**. Il s'agit d'un fichier exécutable.

L'écran ci-dessous s'affiche alors. Faites glisser le fichier **Formation au Mac** vers le dossier **Applications**.

### 1.1 Exécution du programme

Pour lancer la Formation au Mac, cliquez sur l'icône **Formation au Mac** créée dans le dossier Applications.

Si celle-ci ne s'affiche pas, cliquez sur le bouton **Afficher** de la fenêtre Applications pour afficher la liste des applications. Double-cliquez ensuite sur Formation au Mac.

### 1.2 Désinstallation du programme

Faites glisser le fichier Formation au Mac depuis le dossier Applications vers la corbeille.

## 2 Interface principale

Une fois le programme lancé, vous arrivez directement sur son interface principale qui se divise en 2 parties :

La première partie comporte des liens d'accès à des ressources sur Internet. Le premier lien est disponible en cliquant sur l'onglet de Micro Application. Il permet d'afficher la page d'accueil du site Micro Application. Le second lien se trouve sur le lien du logiciel : Formation complète. Il permet d'accéder au catalogue de tous les produits de formation de Micro Application. Le troisième lien se trouve sur l'intitulé du thème de la formation, ici Mac. Il permet d'accéder à la liste des autres produits du même thème.

La seconde propose une série de 5 onglets :

- L'onglet **Leçons** permet d'accéder à tous les chapitres de la formation.
- L'onglet **Suivi** permet de suivre l'évolution de son apprentissage au jour le jour en visualisant le résultat des tests effectués à la fin de chaque leçon.
- L'onglet **Quiz** vous permet de tester vos connaissances sur toute la formation avec une série de 20 questions issues des différents chapitres de la formation.
- L'onglet **Aide** permet de visualiser l'aide vidéo de la formation.
- L'onglet **A propos** : affiche des informations légales sur le contenu et le support de votre formation.

Pour quitter l'application, cliquez sur la croix rouge qui se trouve en haut à gauche dans la barre de titre de l'application.

## 2.1 Les leçons

Lorsque vous démarrez votre formation, l'écran d'accueil s'affiche par défaut sous l'onglet Leçons. Cet onglet vous propose à gauche les 7 chapitres de la formation :

- Démarrer son Mac
- Personnaliser son Mac
- S'organiser
- Tâches bureautiques
- Gérer ses photos
- Ressources Internet
- Se divertir

Pour accéder aux leçons de chaque chapitre, cliquez sur son intitulé :

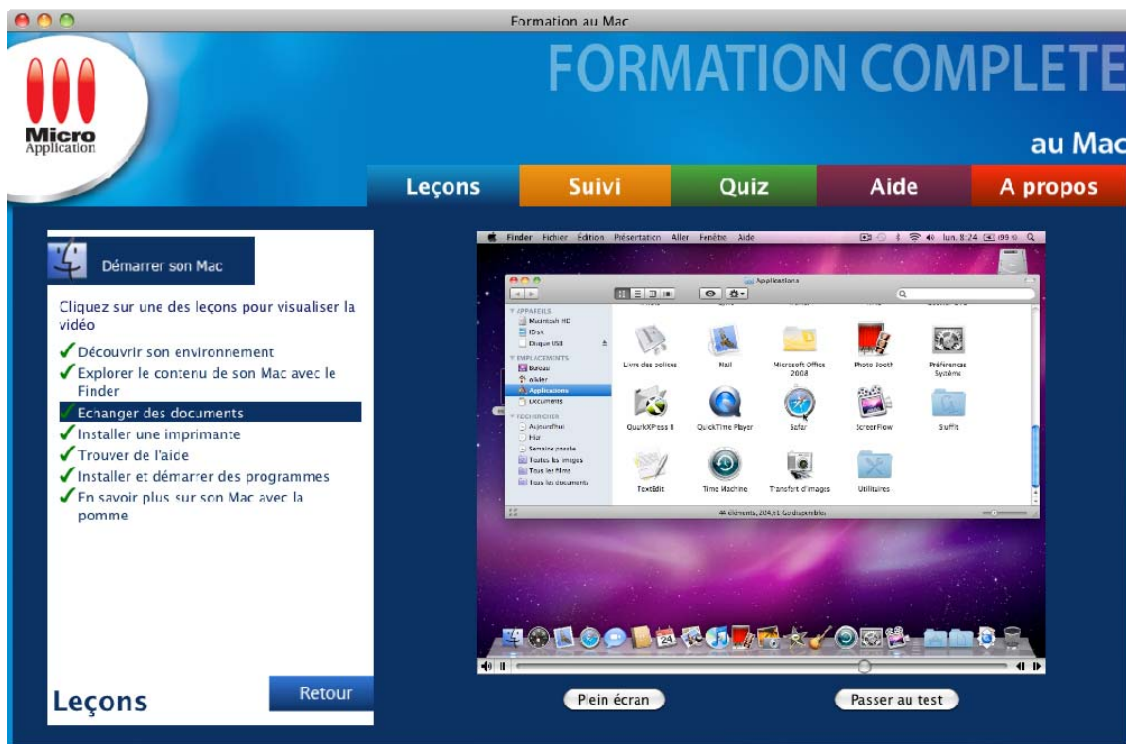

La liste des leçons s'affiche à gauche sous le titre du chapitre. Une coche en regard du titre d'une leçon signale que celle-ci a été visionnée.

Pour visualiser une leçon, il suffit de cliquer sur son intitulée. La lecture de la vidéo démarre immédiatement. Vous disposez sous l'espace d'affichage de la vidéo d'un panneau de contrôle qui permet de gérer la lecture de votre vidéo :

Le premier bouton permet de régler le volume du son. Le second bouton permet de lancer ou de mettre en pause la lecture de la vidéo.

Les troisième et quatrième boutons permettent d'effectuer une avance et un retour rapides.

Le bouton **Plein écran** permet d'afficher les vidéos sur toute la largeur de la fenêtre de l'application. Pour revenir au mode d'affichage initial, cliquez de nouveau sur ce bouton.

Le bouton **Passer au test** permet de commencer le test de vos connaissances sur la leçon que vous venez de visionner.

Le bouton **Retour** vous permet de revenir à la liste des chapitres.

### 2.2 Le test des connaissances

A la fin de chaque leçon, le programme vous propose de tester vos connaissances en affichant la boîte de dialogue suivante :

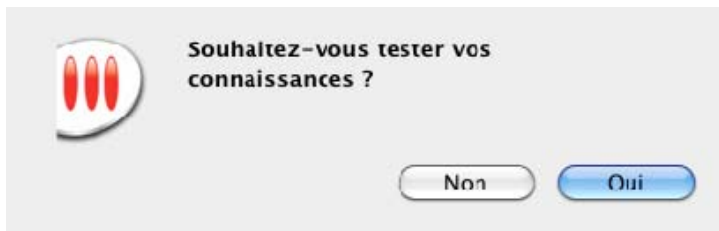

Si vous répondez par **Non**, vous revenez à la liste des leçons. Si vous répondez par **Oui**, le test démarre. Une série de 10 questions vous permet d'évaluer vos connaissances sur la leçon que vous venez de visionner. Répondez à chacune des questions par Vrai ou par Faux.

Au terme de la série de questions, le programme affiche le résultat de votre test avec la liste de toutes les questions posées ainsi que le nombre de bonnes réponses. Pour chaque question, le programme a affiché votre réponse et la bonne réponse.

Question	Bonne réponse	Votre réponse
Vous pouvez créer plusieurs types de compte utilisateur.	Vrai	Vrai
La création de votre compte utilisateur permet de conserver la confidentialité de vos documents lorsque vous partagez votre	Vrai	Faux
Il n'est pas possible de créer un autre compte utilisateur après l'installation du système.	Faux	Faux
Un compte utilisateur standard a les droits nécessaires pour créer un nouveau compte utilisateur.	Faux	Vrai
Un compte de type administrateur a tous les droits sur la machine.	Vrai	Faux
Il n'est pas possible d'installer des programmes avec un compte utilisateur standard.	Faux	Vrai
Vous pouvez gérer des comptes avec le contrôle parental.	Vrai	Faux
Le compte partage ne permet pas de supprimer des fichiers.	Vrai	Faux

### 2.3 Le suivi des connaissances

Le programme vous propose un suivi de vos résultats des tests effectués à la fin de chaque leçon. Cliquez sur l'onglet **Suivi**.

Leçon	Résultat
Découvrir son environnement	7
Explorer le contenu de son Mac avec le Finder	8
Echanger des documents	6
Installer une imprimante	3
Trouver de l'aide	
Installer et démarrer des programmes	
En savoir plus sur son Mac avec la pomme	

Cliquez sur un intitulé de chapitre à gauche pour afficher à droite la liste des leçons ainsi que le nombre de bonnes réponses aux questions posées lors du test de fin de leçon. Le bouton Réinitialiser permet d'effacer les résultats de tests déjà effectués pour tous les chapitres.

### 2.4 Le quiz

Le quiz permet de tester vos connaissances sur l'ensemble de la formation à tout moment. Une série de 20 questions portant sur toutes les leçons de tous les chapitres vous est proposée. Répondez par Vrai ou Faux. Pour chaque question, le chapitre correspondant est mis en évidence à gauche.

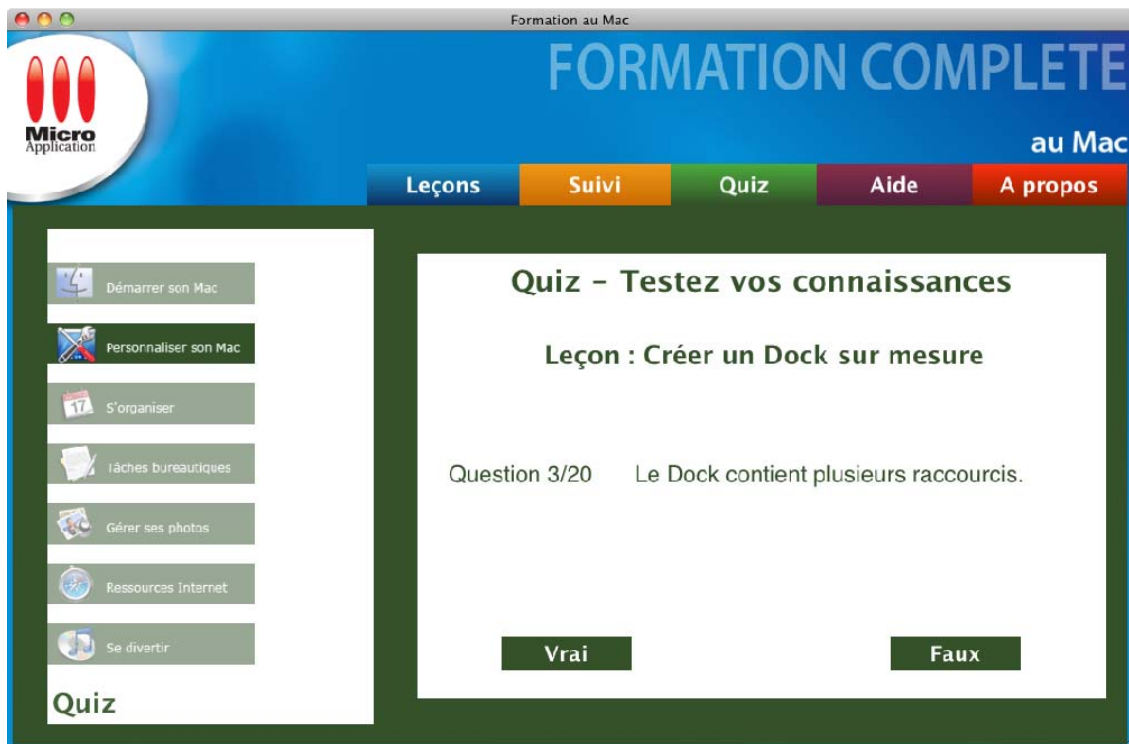

Au terme des 20 questions, le programme affiche le résultat du quiz en précisant les questions posées, le nombre de bonnes réponses ainsi que vos réponses.

Question	Bonne réponse	Votre réponse
iCalc intègre un module de type carnet d'adresses.	Faux	Faux
Tous les logiciels installés sur votre machine sont disponibles dans la catégorie intitulée Autres.	Vrai	Vrai
Le Dock contient plusieurs raccourcis.	Vrai	Vrai
L'option Société permet d'ajouter un e-mail professionnel.	Faux	Faux
La touche Echap permet de revenir à l'écran précédent.	Vrai	Faux
Vous pouvez créer votre mot de passe pour partager une connexion sans fil.	Vrai	Faux
Vous disposez d'un module Démarrage pour sélectionner le système avec lequel vous souhaitez redémarrer votre machine.	Vrai	Vrai
Certains services peuvent s'exécuter avec un raccourci clavier.	Vrai	Vrai

Ces résultats ne sont pas sauvegardés dans l'onglet **Suivi**.

Cliquez sur le bouton **Recommencer** pour démarrer un nouveau quiz ou sur l'onglet **Leçons** pour revenir à l'écran d'accueil.